盛京時報
發行者 康德新聞社 新京特別市中央通四二號
發行所 康德新聞社奉天支社 奉天市大和區田町九號
報費 每份六分 國內每月壹圓五角

三中井 奉天 電話二一五六八

確信德國必獲勝利

東條首相致希特勒總統電文

【東京電】歐洲戰局、自美英軍狂悖的開始歐洲侵攻作戰以來、遂突入於本格的決戰階段、引滿待發之盟邦德意志軍銳鋒、愈臻壯絕、旺盛的戰意、大有衝天之概、當是時也、東條首相、八日致電於希特勒總統、極言日本曩已豫想及斯、確信德國獲此良機、必能徹底的擊碎敵軍、收得輝煌勝利、日本呼應德國之勝利進軍、進行滅敵步武、協心戮力、邁進於獲得共同之勝利、闡明日本遂行共同戰爭之鐵石決意、以激勵德軍之敢鬪焉、其電文要旨如左

日德戮力同心 邁進滅敵步武

（照片＝左、東條首相 右、希特勒總統）

東條首相致希特勒總統之電報

日德兩國、必勝体勢益臻鞏固、當此之秋、敵國美英、遂大舉侵攻歐洲、日本確信貴國獲此良機、必能徹底擊碎敵軍、收得輝煌之勝利也、貴總統夙昔即已豫期有今日、隱忍自重、備敵此舉、此日本所衷心表達敬意者也、日本呼應貴國之如此勝利進軍、進行滅敵之步武、協心戮力、邁進於獲得共同勝利之途、茲謹祈貴總統之健康、

德國民族具有堅強生存力 敵雖掙扎亦必敗北

日橫山情報局第三部長談

【東京電】日內閣情報局第三部長橫山氏、七日下午會見中滿新聞記者團時、關於歐洲第二戰線展開事、談稱如次、吾等對今次反軸心軍之歐洲侵攻作戰、抱有最大關心、德軍自一九三九年開戰以來、早即料及此役之必然性、德軍對第二戰線之展開早已有萬全準備、靜待敵軍前來以發揮其威力、而將擊滅美英之事實告諸世人、今次作戰乃為決定敵我興亡之關頭、故預測彼等必使其大量物資強化戰力並實行人員之總動員、以作最後之掙扎、因此德國對其侵攻將繼續至何時殊難豫測、然結局之勝利必屬於德國已無疑義、蓋德國民族具有種種特質、其堅強不動之生存力努力企圖發展之事實、乃衆所周知者、於今日之途程中德國國民雖逢重大關頭、但咸能一一將之克服、以其民族光輝之傳統精神為背景、以近代科學之優秀無比之軍隊而拼命奮鬪、故將來最後之勝利當屬德國、德國國民對歐洲之安全與自國之安全、皆同樣關心、守護歐洲即自國、以此種堅決信心即能擊退英美、反之敵方徒以從佔領土之野心、企圖增強自方之勢力、此與德國之必勝精神實不能相比、歐洲戰爭與大東亞戰爭名雖不同、但一言以

日軍壓縮包圍鐵環

伊姆法爾敵第四軍團瀕危

【印度最前線電】於日軍鐵環包圍網下掙扎伊姆法爾之敵英印第四軍團、行凡有火器之總動員、企圖阻止日本軍之進擊、而自正面頻頻反攻、一方以古姆加兵站為主體僅二百乃至三百之少數部隊、意欲乘日軍間隙、行攪亂後方及遮斷兵站線等游擊的反攻、對此、日軍北、南兩隊、對伊姆法爾前衛陣地雖欣背後、加以強壓、殲滅出沒於後方之敵遊擊部隊、逐次粉碎敵之企圖、一方直至二個月、進行戰力之蓄積與攻擊之準備、於雨季到來同時、日軍各部隊、緊密連繫下、開始活動、致與敵第四軍團以最後一大打擊也、

日機奇襲西安·潼關·漢中等要衝

【廣東電】據重慶中央社電稱、日本航空部隊、乘五日夜月明、分數編隊、對陝西省西安潼關及陝西省南部之敵航空基地漢中等行夜間奇襲、發揮一元的猛威、

芬蘭軍公表戰況

【柏林電】赫爾辛基電訊＝芬蘭軍公表如次

一、於加列瓦地峽東部有力赤軍挺身部隊、加以攻擊、然由於芬蘭軍之防禦砲火、將其擊退、其後未幾、赤軍又於該地區、亘二次攻擊、然被擊退、於上記戰鬪、赤軍發生多數死傷者

一、於加列瓦地峽西部小兵力之赤軍挺身部隊加以攻擊、然被擊退、

積極推進興亞運動

日滿華興亞團體首腦者會談

【東京電】大政翼贊會興亞總本部、滿洲帝國協和會、東亞聯盟中國總會、中華民國新民會之四團體、為從興亞運動之積極的推進、盡於協同、舉行日滿華興亞團體首腦代表會談、其於大東亞共同宣言、對確立興亞運動之實踐綱領、並且大東亞各地域興亞總力體制之確立、順往總力等、加以檢討、並於此等團體之間設置興亞總動員委員會、近頃決定在東京都麴町區永田町一之一九開設常任委員會事務局、其委員日本側興亞總本部長官田光雄氏外五名、滿洲國協和會中央本部委員、民生部大臣于靜遠氏外五名、中國側東亞聯盟中國總會委員官傳部長林柏生氏外四名、並由關係官廳職員中、委囑參與若干名理事長官田光雄氏、評稱生事務、行一次定期會議外、即應必要隨時開會議、第一回委員會、預在八月下旬舉行、且該委員會亦另設專門委員會即應必要協議具體的問題日本側專門委員者委囑大川周明博士外興亞運動之權威者九名、並決定委囑滿洲及中國側專門委員、

特爾河上陸敵軍 主力遭受重創

【南太平洋某地電】五月十六日對在西部新幾內亞特爾河口一帶上陸、有戰車、火砲、約一個師團的敵軍、日軍所在部隊、自二十七日至六月二日之間、連續加以猛烈攻擊、使敵一部遭至瓦古第島之外、並殲斷其主力、更舉擊滅重兩陣地之多大戰果、截至現在判明的戰果、僅可確認者、負傷者不下一千、如遺其他合算、敵之損害最少亦突破三千、此外、日軍航空部隊亦對此限近之敵、加以猛攻擊、特於五日夜半、對瓦古第島的還擊、因在夜間戰果未能確知、但與以甚大的損害、則可確信、自該爆擊以後、瓦古第島飛行場已喪失其機能、

賽奴灣頭繫民族興亡之決戰

敵舉全力一擲

但均遭頓挫僅保狹小陣地

【柏林電】反樞軸軍之侵攻作戰開始以來、於茲二日、圍繞大西洋要塞之死鬪、愈極慘烈、最初、反樞軸軍同時於數處上陸、假企圖分散德軍兵力、且前此有舉全力於賽奴灣上陸作戰之企圖、自寬約二百公里之正面、一氣打破大西洋防禦之集中攻擊、亦顯明為反樞軸軍當面

作戰企圖 之謀略實行、廣帶維納兩港間之海岸地帶全部佔領、自此次第使大軍上陸、然如今反樞軸軍果如作爭、所當見之地區、與諸曼第半島中央部之狹小地域而已、第一於歐奴河口、六日黃昏、對德軍只不過加恩北方之歐奴河口陸地後方、使英軍落下傘部六師團降下後、以戰鬪機與組成有力艦隊之猛砲擊、張開彈幕、職軍部隊乘間隙上陸、遂寸加恩北方再拜西數以陣地線、對加恩猛力突擊、六日於歐奴河東岸、及廣亞維納南方降下之落下傘部隊已大半被殲滅、然

反樞軸軍 六日午後及夜又復以戰艦六隻、巡洋艦十五隻、驅逐艦五十隻為基幹之強力海軍力、向前面海上布以亘砲之放列、而加以猛烈掩護射擊、冒德軍要塞砲之猛火、自海上強行向歐奴河口上陸、企圖擴大橋頭堡、就中反樞軸軍攻擊之重點、乃在加恩市街、來自海岸方面之上陸部隊、於艦砲與重爆之掩護下、而與此相呼應、在加恩市街南方、降下之落下傘部隊、乃係企圖南北攻擊、然被德軍守備隊反擊、以

巧妙作戰 確保加恩市街、一方英軍戰車第七十九師團、英步兵第五十師團、加拿大步兵第三師團、及英軍落下傘第六師團之殘留部隊等兵力、獨後相當強化、故橋頭堡多少擴大領域、然與德軍勇敢奮鬪、已將此等部隊、逼於海岸地帶、遮斷與加恩方面之連絡、其次與丹坦地區之作戰、專以美軍之落下傘及空輸部隊遂行、六日拂曉、於加蘭丹補羅羲中間降下之約二個師反樞軸落下傘部隊、因遭德軍殆潰全滅之悲運、但美軍透及砲沒飛空輸有力兵力企圖遮斷地區與後方之連絡及佔領飛行場、將德軍以高射砲反擊之下、降陸前之大型滑翔機三十八架、輸送機五十一架、思向哥丹坦半島結兵力之反樞軸軍的企圖、

遂受挫折 又降下森馬羅護古爾尼西、新西兩島之落下傘部隊、遭德軍予以猛烈反擊、殲滅掃蕩、焦爐於沿海岸線之上陸各部隊間連絡之反樞軸軍的作戰、雖得有力增援、殆未示有進展之勢、不過於人的物的展之勢、反樞軸軍目下大體正戰於德軍要塞線之內部、然大西洋要塞之構造與馬吉諾線及齊格菲得線不同、除一部長距離砲外、全部砲殆皆係百八十度之射角者、故雖反樞軸軍深入後方而來、仍能

充分發揮 要塞之威力、又反樞軸官傳機關、陸續報道、使德方喪失戰鬪意志的德軍是否有強力、為目的之野砲等小要塞並未受大損害、依然對反樞軸軍隊、續行活潑之砲戰、又假若要塞線內部侵入反樞軸軍、各要塞將成為孤立之態、亦能有數月單獨支持之準備、故深入加恩方面德軍要塞線之英軍、似相當苦戰、不能前進總之反樞軸軍佔其物量、今後或將數週間繼續強力突破作戰據德軍當局言明、「此地已予期為上陸地點、故

早有準備 反樞軸軍於予定時期前來攻、反樞軸能有利時間、而能使前此反樞軸軍之一作戰企圖遂告失敗、至於反樞軸軍兵力陸續上陸、不過供我方加以徹底的打擊之機會、給容許其上陸而已、」一方直屬於總不動的確信、出以殲滅的反擊、於是可見本格的決戰、尚須多少時間、

邀擊敵軍而猛進之德鐵獅子部隊（日滿電送）

第二戰線之作戰內幕

應援蘇聯歟抑擴張己勢歟

適投德軍已備之網

宣傳 已久之歐洲第二戰線終於展開此次作戰可謂係過去四年九個月間歐洲戰爭之總決算同時亦可稱之為係左右今後歐洲命運作戰之階段、按第二戰線一語之由來、厥於一九四一年德軍開始進攻蘇聯以後、不久東部戰線帶來歐洲唯一之主要戰場、蘇聯為與英美能於德軍背後發動牽制作戰方行此第二戰線開之要求即於同年十一月六日、蘇聯革命第二十四週年紀念日之前、史達林於演說詞中曾謂、蘇聯此次對德作戰所以陷於不利而不得不退卻者其為何因、一方面固由於軍事上之失利、但主要者實因歐洲戰場對德並無第二戰線牽制作戰所致

蘇軍 對德作戰如此猛烈、英美兩軍並無任何顯著行動、歐洲缺少第二戰線、乃使德軍行動自如、故吾人無論如何必須於最近期內迅速開第二戰線、史達林此種第二戰線之要求、於反軸心陣營之實不啻當頭一棒、當時英美之本意、乃在將對德作戰之重擔全使蘇聯背負、以期蘇聯敗俱傷、而挽回自國於先時作戰之劣勢、同時英國又正值敦克爾克新敗、創痕未瘉、根本無力及此、美國則因尚未與德國成交戰狀態、故彼時蘇聯第二戰線之要求、於美英兩國之實無異馬耳東風、於同年末德美宣戰後、第二戰線始漸為英美蘇三國間一重大問題、尤其

德軍於東部戰線又獲得豫想以上之效果、於是蘇聯之要求愈極緊急、緣之此次見諸於事實者為一九四二年五月之英蘇條約、於六月美蘇協定之簽字、但彼時蘇聯於實際上所得者、僅為英美之一張空頭支票、而事實英美並未能履行約定結成之歐洲第二戰線、

美英 為擺塞責任起見、祇於北非登陸、而宣稱北非登陸作戰即為結成歐洲第二戰線之前奏、但蘇聯對此並不謂此為履行所約定之第二戰線、同時向英美表示政治上之攻勢、並將洲拒絕出席參加一九四三年一月之卡薩布蘭卡會議、與八月間之魁北克英美兩首相會談、其對英美不履行條約之情形、已可概見、然蘇聯所謂之第二戰線、乃係為使戰爭之短期化、必須於歐洲另外結成一戰線、此戰線最少須能使德軍自東線抽退六十師乃至二十師之兵力其後英美迫於事實、唯有先行盛大宣傳「第二戰線結成有期」同時更於前年一月由英外相艾登與美國國務卿赫爾相攜赴莫斯科與蘇聯再度進行商討、結成第二戰線問題事後並對此表明英美蘇三國已對歐洲戰局之短期化方策、議決具體方策、即對今後軸心各國之作戰方策已於準備中、英美後更進行德黑蘭會議、並宣稱英美蘇三國對德國自東西南三面作戰之意見已趨一致、

其後 又經過半載直至今日蘇聯要求已久之第二戰線、於現實現、按自史達林首次揭言於求第二戰線以來至今歷二年有半、距英美蘇三國協商已越一年十一個月、此中延遲直至今日方始實現、但英國在、綜觀以往英國袖手不顧之事實可知英國所以出此、外係因蘇聯於東部戰線已獲漸得勢難恐英勢力要延至歐洲、故此次不得不出此舉英國之本來目的在完成撤克遜民族支配世界、網羅世界意援助蘇聯、況此次登陸作戰是否係本格之第二戰線問、得而知、唯觀今後戰局之推移而定、同時德國對此登陸作戰早已對於本年初會作「德國已準備將發大出其全路之英美軍」由此亦可見軍事先有所準備之一般、而今後戰局之推移因與政局之動向、皆堪注視云

擊碎各地敵軍

【柏林電】八日午前、達到柏林之北法爾西的戰況如次

△賽奴灣中央地區 在歐奴河口上陸的英國戰車部隊、由七日傍晚、迄於深夜、開始沿斯勒河的南岸向南及西南方進擊、已突入多線得南方的敵部隊、由於德軍的反擊、停止其進出而沿斯勒西方之奧爾河西岸開始進出、其他部隊、亦由德軍機甲部隊、及移動部隊、但終為失敗、

△歐奴河地區 粉碎敵歐奴河東岸橋頭堡的德軍機甲部隊、對由距海岸三公里維拉威勒而來之英空挺部隊、驅逐之後、更向西方及南方進出、向南方壓迫敵之空挺部隊、敵戰車部隊、雖欲出動救出此空挺部隊、但終為失敗、

英國的步兵部隊、並戰車部隊、均受甚大損害、其第三部隊、突入拜耶南方、和德軍展開激戰中、此戰鬪、

△哥丹坦半島地區 在哥丹坦半島加拉丹坦至補羅羲東岸海帶、降陸的美國空挺部隊二個師團、因德軍的攻擊、其橋頭堡、已次第縮小、敵作戰的範圍由十八公里、壓縮成僅五公里的局勢、現在辭梅爾耶克利、正展開市街戰中

德軍爆敵艦船

【柏林電】德軍當局、八日言明如左

▲德空軍爆擊機隊、八日早曉、爆炸反樞軸艦船、及歐奴河口之上陸地點、即德空軍向軍艦並運送船、及大型艦中各艦隊、以大型爆彈若干命中、敵艦船之間、即第一次命中驅逐艦之一擊隊、大混亂、更於賽奴灣中重爆擊隊之一隻二千噸、以擊沈運送船四隻、貨物船一隻、合計三萬一千噸、推定戰重巡、亦受直擊彈數發、被大損害而沈沒、一方輸送二隻八千噸之輸送船一隻、大型貨物船二隻合計二萬六千噸、且見起火、且更見此等艦船之間、有不可名狀之混亂狀態、一方快速爆擊機隊及直協機隊、亦對敵艦船及上陸地帶、加以攻擊、使特別上陸用舟艇大被、並與大型船舶一隻以甚大損害、此外上陸用艦船之間亦發生火災、

沉敵舟艇 三萬一千噸

【柏林電】據前線報道稱、德軍航空機隊、七日夜於歐奴河口、擊沈反樞軸軍上陸用舟艇三萬一千噸、

敵新部隊上陸

【柏林電】據前線報道、反樞軸軍、於哥丹坦東岸山大福獨艾右立斯北方八公里地點、以大規模空挺部隊開始新上空、更於奔如灣中央地區之亞爾曼休附近、亦自海上行新上陸、該地區之敵橋頭堡、約突入十二公里、

擊敵機九十架

【柏林電】德軍當局發表、德軍在八日晨以前之二十四小時間在北部法國上空及敵上陸地帶上空、擊墜反樞軸飛行機九十架

敵側發表 喪失百七十七機

【柏林電】反樞軸軍最高司令部發表謂、自八日開始上陸作戰以來、喪失飛行機百七十七架、其中百四架、為七日之戰鬥時喪失者、

匈牙利首相訪問希總統

【柏林電】總統大本營發表、匈牙利首相史特亞易氏、偕參謀總長葛希斯少將、七日、至總統大本營、訪問希總統、關於德匈兩國國民、對於遂行共同戰爭之協力、遂行有效的協議、其後、史特亞易首相、與李賓特羅甫外相及凱狄爾元帥會談、

我國在華使領官會議

首次在華舉行

【南京電】第一回滿洲國在華使領官會議、由八日午後一時起、於滿洲國駐華大使館舉行會議之前、出席會議者一同、於九時參列大使館之紹書奉戴式、大江政務司長以下使領館員一行、拜謁由國交部、日本大使館、海外武官府、午後二時起、入於本會議、由大江政務司長傳達李外交部大臣之訓示、次由南京北京上海天津濟南青島等各使領館代表報告、午後八時第一日之會議日程告終、午後八時起、蒞臨國府外交部在國際飯店相招之招待宴、

李外交部大臣訓示（代讀）

中國事變以來、大東亞戰爭勃發、於東亞未曾有之戰局中、中華民國之政治、經濟、文化等、刻刻推移其情勢、藉由日滿華之國共同宣言、確立基本政治、近由日本帝國對華新政策之闡明、致南京政府之育成強化、愈益邁入健康之途、為新東亞建設、願堪同慶之至、關於對處我滿洲國所課賦滿華同生共死之實、我代表滿洲國確信其責任在各位之双肩、茲如諸君知悉的大東亞戰局、南溟之空、北邊之海、愈加熾烈化、由大東亞各民族就中日滿華之結束、獨必勝之態勢、弗分擬之觀點、我滿華外交重要性、固不待論、各位之使命、伴隨如斯緊迫的情勢自亦愈加重大、各位必由自重自愛之誠見、傾注其經驗、向達成自己的課賦之使命邁進、是所切望者也

堀切大使通過安東

【安東】由歐洲歸任赴滿之堀切大使、偕同籍內正五郎氏、及在滿洲外務省參事吉田國太郎氏、九日乘午前五時五十五分安東發光號列車、通過安東、

「大使、經過滿洲國、新京、見到戰時下滿洲國發展之依姿、不勝驚歎之至、實際、所謂感想者、普惟日滿綿滿洲國、至今永歸來在新京謁見反樞軸軍北法上陸之報、所謂德軍之撤收羅馬、所謂此次第二戰線之展開、皆是該國事先所預想者、此外別無可言」

國務院辭令

（八日令）

官桂定治郎氏、八日國務院辭令發令如左、

日本帝國大使館參事官、桂定治郎

命日本國大使館勤務、任大使館參事官、敘簡任一等、

略歷

京都府出身、本年四十九歲、大正十三年京都帝大法學部畢業、歷任岡山縣書記官康德四年入滿洲國、歷任錦州省參務廳長、康德六年地方局長同七年、復歸日本內務省、歷任群馬縣警察部長、昭和十七年就任鍊成院鍊成官直至現在、

桂定治郎氏

【新京】山梨武雄氏後任駐日我大使館參事官

軍大報國

勝犬票 發賣法式

六月十日 十一日 十二日 十八日 二十四日 二十五日
每日午後一時始 曜日祭日前 十一時始

於 砂山訓練競技場

滿洲軍用犬協會 奉天支部 電話二四三八三 三二二四二五 一五二六八

雜誌在滿洲
滿洲雜誌界今昔話…吳郎
日本綜合雜誌的新體制…二地
藝文志的創刊…古丁
婦女雜誌刊行的我見…拜特
◎文化消息
讀書人文化誌 書影 六月號（一部三角 定價三角）滿洲書籍配給株式會社
一隨筆—出版與文化…力大
一文藝上的階的性質…容末
晉野·讀金晉的『荻郎』…林霽
新刊介紹…
編輯後記…石曾

旅行情報 附錄 火車時刻表 六月號
報費每份五角 郵費每份二分
◎現代科學戰與儲蓄
◎印度獨立運動與諸侯
◎力田與愛樹
◎時事漫畫
◎世界展望海外新聞
◎南游片段錄
◎五月雨與龍首山
◎日本的風景
◎日滿交通史話
東亞交通公社 奉天住吉町 振替奉天二九六六六

訂正公告

啓者本紙五月二十四日第三面揭載之第壹回興農儲蓄債券第一次中籤號碼中誤將二一二六六七錯為二七六六七、四等四九二九二錯為四六二九二因錯快特此公告訂正

興農金庫

回覽板

鄰組諸位！

你們手中沒有儲蓄票嗎

◎儲蓄票不快存到銀行等金融機關裏是無益國家與諸位的

◎儲蓄票存到銀行等金融機關裏才能利用於增產資金及其他方面

◎儲蓄票死藏在個人手中是不能生優厚利息

◎由鄰組所購到的儲蓄票務請在次日就存到必勝儲金等裏

至關於儲蓄票及其他存款等斟詢事項請駕臨左開銀行當必懇切說明不勝歡迎之至

趕快把儲蓄票存到銀行吧

滿洲普通銀行協會

益通商業銀行　益發銀行
志城銀行　蓄陽商業銀行
德泰銀行　大成銀行
安東商工銀行　大東銀行
興亞銀行　功成銀行
錦熱銀行　東滿銀行
三江銀行　新京銀行
興德銀行　奉天銀行
奉天商工銀行　濱江實業銀行
東邊實業銀行　吉林銀行
西北銀行　中國銀行
熱河國民銀行（順序不同）

時之紀念日

社說

以往古人所說的『寸金難買寸光陰』以及『今日之事勿誘之明日』等等格言、一般人士大概都能知道、縱然人人未能實踐躬行、然而因為關係個人的品德方面、國家自未便加以積極的干涉。

現在呢、情勢由平時轉到戰時、國民由安逸轉於競勞、工作由平凡轉到超速、生產率由一般轉於增產、所以『時』的問題自然而然地、也就由平易轉成嚴重了。

時間的不遵守是我們個人一般的通病、例如百廿人集會的情況下、一個人晚了五分鐘遲到、他是沉慢了百廿人的各個五分鐘、合計二小時的虛擲、這是多麼一個可怕的累積呢、在通到這恐怕還沒有想到這一層吧。

類似以上的情形、戰時下的國人是應當避免的、然而所謂『時』之紀念的意義、問題的焦點、還不專在這一點上、那就是

充分的活用時間、以求增產、所謂活用的意義、就是無論在職場在家庭在鄰組、要把時間統合地支配着、使他能發揮到極有效的利用、而不要使有一分一秒的浪費、這就是當局提倡『時』之紀念的意思。

當前的決戰、是極顯的現代戰爭、充分具有大消耗戰、大補給戰的特質、因之生產部門為每個作戰國家充分活用而推進者、實質量的優秀可以決定戰爭的信念、是當前不易的結論、所以大東亞共榮圈內各國都適應當前情形、而作生產的努力。

頑敵美國以三千萬五百萬的少數人民而能夠有優秀的生產成績、還不能不歸之於他們的工廠設備較多的緣故、至於以親邦的一億國民、我國的四千五百萬人口、人的資源是遠勝於他了、至於生產備則親邦以工業先進國的資格、再加以我國年來的猛進、對於頭數本無遜色、如果對於『時』的方面再加以活用、不使輪齒有一刻的停頓、不使出品有些少的阻滯推而廣之、運輸、通信等部門、家庭鄰組各個國人、均能善體此旨、珍惜這戰時下的寸陰、那麼、可以想象、到頭全國計算、能夠節出多少有用的光陰、作些有利於國家的事業。

所以我們要極合理地利用時間、要以時間的活用、戰勝敵人的機械力、要以時間的利用適當、戰勝敵人的生產。

今天正是『時』之紀念日的發動期、過去的浪費都不必管他、要緊地是從今日起、持續地正視『時』的價值、並且要時時想到這是決戰時下的『時』、而珍重地利用他。

演繹烈市街戰

【柏林電】北法前線八日報道如次

加恩地區、目下展開激烈之市街戰中、七日午後以來、加恩北方敵與德軍戰車部隊之激戰、德軍和備部隊、時續殺到加恩市勢若潮湧、

毅之、該種作戰實為日德兩國之共同作戰、故今次侵攻作戰由日方觀之、實不得不予以最大關心總軍可謂此千載難逢之良機、於巧妙之作戰計劃下、必將徹底殲滅頑敵、於茲非惟日本國民為之熱誠祈禱、確信於東亞諸民族亦必人人如是也、

本技術體驗去研究 增產目標不難達成

北野西安炭礦社長

決戰下之言 職場頭陣 （三）

增產的要諦、雖然時而喚起緊亦應加以周到的考慮、研究出積極性的方策、用不着像臨時機會事佛的消極對策、與其以一個月兩個月的短期間增產、勿寧施以一年間的增產、更生特效、即如煤炭的充填工作、如果默視取煤後的空間、一直擱下去、而能掘出若干的煤炭、短期間的舉產、極容易達成、然而久之、其空間低降、影響其次的成績、使平間的增產難以維持、而且因為現場員、耻於落後、競競於煤的多產、而忘於危險防止最重要的充填工作、或者田淵間前、抑制出煤量的弊害、所以各煤礦如各依企圖、樹立年間計劃期每年、調查其實績、按期增產期間、政府亦於每進、其目標決不難達成、余以此意味、主張廢止短期增產期間、政府亦於每其成績而鞭撻之、考究其隘路的原因、如斯、余確信定能得好成績、政府定今年為決戰下舉國確保煤的年間、展開互於全年的增產運動、此正和余意相吻合、本炭礦於多季增產期後、進行仍極順利、尤其今年的勢力、因冬季已進行諸準備、所以努力也比較的豐富、夏季的增產、確定可達成、關於深掘技術方面、余極注意現場員的經驗、由於康德八年發生十回、同九年發生六回的事故、技術者諸君、定已有不少苦痛的體驗、基此體驗、加以研究將來定能呈現好狀態、關於煤質、炭層之賦存狀況掘取越深、技術越難、對此方面、余極力使其把持自信、即使有不合余意點、亦不立刻與以勉強的改正、採取使現場員自發的來研究改正、惟有在火災防止最重要的充塡工作極便之注意、以期防止事故於未然、凡此種種、余均不便有些許勉強之點、以克遂增產的職務。

群策群力衛國安民
推進運營將來尤堪期待

熱河集團部所見建設與落
（四）

實甚有望、尤其熱河與長城外華北相對之地理特殊性、備一時不懈、鑑於規劃、則必有專顧華北供給經濟、物資之危險性、是以、與負擔給、販賣事業之興農合作社任務、遂日增大、客歲、關於農村生必物資之配給、獲得良好、本年度仍力促其圓滿實行、特計畫各種萬全方策、農民自身之概念、亦多憑我國統制經濟方策、已在華北統制經濟政策之上、

三位一體之村建設

自此以後、戰時熱河、各方面皆就觀瞻、注重經濟、民生施策之圓滿進行、尤以與農合作社活動而圖發展、「心」之政治、「物」之政治、完全一致、茲就今熱河而論、

長城線外之物價、依彼等眼光觀之、已達驚人數字、農民、際此部落建設時、一戶曾受三十元之助成金、此時之三十元、額面雖爲三十元、省方並於現場配給生必物資、農民卽得綿布、綿、鹽、火柴、小麥粉、油等之後、不期然而異口同聲呼曰『頂好』、値此等特配物資衷心感激弗能忘懷者、彼此自身也、中國河北省、綿布一尺十五圓、我國公定價格、僅四角幾耳、只此事實、卽能判明物資圓滑配給於民生安定之良好影響、春吉縣本部事務長、前呼此問題爲「確立國境經濟」、

青龍、興隆兩縣、今猶未實施國境管理法、長城線內外之暗行價格、係以權殺爲減準決定者、故爲防止此等物資之出入、有實施行此法之必要、此蓋確立國境經濟之唯一方策、第二國境方面、須注重輸送、交通之便利、此卽物資之圓滑輸送、整備小運送機構、第三、須堅持此物價政策、此乃深知河北省物價、農民自體之要求、第四、爲實行上記各項、有應充實國內物資、實際把握現有物、施行深有自信之施策、本縣合作進行之各種工作、較行政力、會運動之進展稍有遲延之感、故本年秋季、卽能整備其各種態勢、

我國建國與熱河

確立農村經濟、如□而行、能及其進行政令、合作社三位一體之村建設工作、而不能失其本年度熱河政治之中樞存在、

治安熱河、增產熱河、現行之各種建設工作、與十二年前我國建國當時情形、殆有相彷彿者、其奔騰之熱情、暨密秘之計畫、已多滲透省長、岸谷次長等最高指導陣至第一線縣長、協和會事務長、村長甲長之間、値此、我等卽能判明建國十二年之實力、與新命之充分發揮、在指導層之民族協和、滿系幹部之活躍、或滿系有力者之起用等方面、陸續現出之各種事實、乃卽其良好實例也、又運營熱河省政之日系指導者、乃在熱國當時能以徹底滿系人民之心情、相互信倚爲盟、十二年之毅志堅強者、彼等之存在、不啻爲大、此恐爲中央政府計劃之適宜人事也、皆川警務廳長、在本年度第一回熱河省縣警務科長會議、曾演說謂、岸谷次長與余、以滿系友人爲最多、因在過去十二年、曾與彼等同生共死工作之故也、又岸谷氏之滿系友人、因岸谷氏於熱河工作、而赴熱河工作者大有人在、余之滿系友人因余赴熱河、而亦在熱河工作者、尤達指不勝數之數是以、余以十二年間與滿系日系友人攜手工作爲無上欣喜、今後、余更願滿系諸君、及時奮起、發揮建國以來堅苦之偉大精神、

據某人言稱、『熱河之指導者、倘能舉手招呼、則須臾必有日滿蒙系人約一千人上下蜂擁齊集而來』、備此短短數語、卽能判明該指導者之如何獲得民心、此等指導者之□□、當推吉田廳長、吉川參事官等爲首、各副縣長亦莫不與協和會事務長等佐佐木諸人相關於熱河之建設工作、且熱誠對於熱河工作、余佐佐木諸人、余最近之熱誠、尤其熱河工作、不能不認其建設精神、故余願以滲透建國精神之日本刀、與八路撒門也、

前道對國家有所信念、實無慚不已、余有日本刀、接此刀乃日滿一體之表徵、故余願以滲透建國精神之日本刀、與八路撒門也、

如此之決意、民間亦能體認同心協力、從事建設工作茲就本年度者觀而論、自給至終、皆爲興農協議會、尤應注意者、卽縣右旗局協議員全體協商議員、共同提出之議案、滿華豪、當協議員共謀對、特設協同職線、樹立思想戰體制、按此議案、實有自前而南動熱河今大開頭之功勞、然證野如比消沉之議案、能出自熱河辟敵之地、乃現地協和會運動發展情形之表徵也、

滿華豪、在國境地區樹立協力體制、相互推進大東亞建設工作之計畫、乃出自客歲八月日滿華興亞運動之中央側國、此之實際、何有錯言可比之周到也、熱河省、因現地運動者之再起尤爲非常、尤其熱河省之戰時、爲我國之要衝、故非興協和會、爲建設各種要使命、在經二十年後之今日、尤爲省打成一片、致力建國精神之顯現、現當新綠欲滴、萬物盡成長之時、建設之運動、業已滿漢蒙熱河省全山野、吉川承德副縣長言稱『熱河爲我國之要路應口、因以此作長城、能赴蒙古、中國、經由西藏西非赴歐洲、此言、乃表徵「戰時熱河」、明日雄姿之偉大理想、實卽「國」與「民」之偉姿也、（完）

內國開拓民入植戶數已決定

【新京】□□□□□□二萬之內國開拓民、自從康德六年起實施入植以來、成績卓著、極得當局所重視、茲者本年度更爲積極活用內國開拓民、以貢獻食糧增產計劃、爲此、內國開拓民入植戶數經已決定、乃依之□植、頗之結果本年度之入植、預定爲可七三八一戶、茲將各省縣入植戶數如下、

濱江省＝寶縣八十、巴彥二〇〇、五常八〇〇、雙城一〇〇、木蘭二五〇、呼蘭二〇〇、計一六〇〇戶

三江省＝鶴立一〇〇、湯原二〇〇、通河一二〇、計三二〇

通化省＝臨江一〇〇、計六〇

吉林省＝九台六六、舒蘭一〇〇、蛟河五〇、長春一〇〇、樺甸三〇〇、

石二〇〇、敦化三〇〇、計二二六

奉天省＝興京一〇〇、計一〇〇戶

間島省＝汪清二〇〇戶

和龍二五、安圖五〇、琿春四〇、計二三五戶

東安省＝寧五〇〇戶

虎林七七、計二七七戶

黑河省＝嫩江二二戶、遜克八十八、計一一〇戶

牡丹江省＝寧安一五〇、東寧一

龍江省＝泰來一四、計一五〇戶

錦州省＝朝陽、四四、綏中二四、計二八戶

再者以上各縣所開拓民、將於實施入植地之事先準備、先遣隊業經在各該縣前後赴任地、一俟諸準備竣後、卽家族等亦陸續入植參開拓戰士、貢獻食糧增產云

保健科長懇談會

【新京】民生部、擬於二十一、二兩日、在該部講堂、招集全國各省（總省）保健科長、舉行本年度第二回全國保健科長懇談會、以最近制定之國民體力法、運營中心、與醫藥一般保健等問題、

確立基礎强化運營
新設幕僚機關企委會

（奉天省）

【奉天】奉天省爲强化省勢力之運營、依照協和會之强化、新設調查委員會、與各委員會、以爲確立省務之推進、卽制定幕僚機關委員會、及省務之協議、以期有效率之運營、委員長一名、副委員長一名、各委員若干名、由省長擔任委員長、以省各廳處長爲委員、並以各界有力人士爲之、

平井滿鐵副裁赴吉視察

【吉林】平井滿鐵副總裁、爲視察吉林地方、特於八日、訪問省、市公署以下、視察吉林人石等、九日乘午前零時二十二分發列車赴濱新

科技聯鐵鋼部會議
於廿四日在京舉行

【新京】本年度科技聯鐵鋼部會全國協議會、定於二十一四日、在新京大和旅館舉行、由新京、奉天、鞍山、本溪湖、撫順、通化、及其他各地代表出席之下開會、提出議案、爲積極之滑鐵礦山、努力之滙械化、合金鐵之增產對策、鐵器精煉能率之向上等十餘件、

廣漠荒地卽成良田
東遼河下流造田工事起工式十日舉行

【新京】東遼河開發事業、鑑於一流墾堤工事之後、下流大造田工事之起工式、本日午前十時、於四平省梨樹縣工事現場舉行、是日、於中央側武部總務長官、協和會中央本部長、興農部次長、五十子開拓總局長、大東亞大臣代理高一最後波羅視詞、式典告終、

演拓殖委員會事務局長、以下軍官民代表約百五十名、及現地側由四平省長闕口開發局長、及其關係者參列之下國民儀禮後、開始入鍬式由五十子開拓總局長、關口開發局長、花井開拓公社理事長、開有意義之第一鍬、

由此水起工式、將着手工事、東遼河開發事業、乃爲因時受洪水之災而荒蕪之河岸一帶、造成水田與新耕地、工事分第二流墾堤工事、與下流水田造成工事、一流工事已於客歲末舉行起工式、彼時開設實施、放水路之開通、時月預定報竣、二年後完成時、卽可成爲良田也、

□□□□自四月以來、下流造田工事、實施本年度工事、事業、廣漠荒地、開設實施、卽可成爲良田也、

農村建設日新月異
推進運營今又指示重點

【新京】鑑於決戰下國土防以遼良好的村、政府爲作衛機構强化之重要性、政府於確顯、策定新、建設要綱、實施再編成在農村方面之國民下部組織、然後通觀現在全滿各省下之進步狀況、既已約完成百分之三十、見有凌駕當初三年計畫之好成績、此種主因、蓋計畫案自體之適切爲第一元素、並担當村再編成實施者現地行政機關、並合作社協和會等於密切的連繫協力之下與村屯中心人物得村屯長等之努力卽應地域的特殊事情有臨機應變之適切處置已如實証明與今參之推進上、

關聯局機構列化、對農村機構之整備改善、鑒於生產力之增强上極重要的素因、爲期此急速的推進、特指示如次諸點、俾現地各機關要求强力的實施方法、

一、屯區劃之改變、考研新屯長之人物力量後決定之

一、暫不急於設立新合作社之最高度活用現辦事所之機構、努力發見要員人物以後再考慮新設方途、

滿鮮交易會議
於十一、二兩日舉開

【新京】策定滿鮮間本年度交易計畫之滿鮮交易會議月之十一、二兩日、於總務廳會議室舉行、我國側由原田貿易司長、生松商務司長、及與農部、民生部各關係官十數名、朝鮮總督府側由美根企劃、井坂課長、木野□□等出席、檢討去年度實績、同時、具體協議本年度交易物資種類及數量等問題

關東州衣料類實施綜合票制

【大連】關東州、鑑於決戰下纖維資源之重要性、爲確保資源並消費規正之强化、及調配給之徹底化、將以從來實施的衣料票制之棉布、棉絲、麻絲、並統制纖維品之一部、（軍人手套、軍襪、襪子、手巾等）及一升一人廿五點之票制、且纖維製品衣料全部實施、以統合的衣料票制購買、現在自由販賣品衣料類、洋服類、婦人服類、及一般衣料、由六月一日起始實施、

地方綜合

從事農業勞働限定最高工價

【遼陽】縣公署日前發表關於康德十一年度農業勞働工價之插秧作業、除草作業、秋穫作業、如有授受超過左列最高工價者、自不待言、卽以超過最高之工價而行傭僱契約時、不論僱主及勞働者均處以二年以下之徒刑、五千圓以下之罰金或拘留或科料、其在縣下各區域內之播種作業、除草作業、秋穫作業、三種作業之工價、皆爲二圓下角、

十年度蓖麻獻納優良者
授予表彰狀及賞金

【遼陽】時局下、蓖麻增產之重要性、已再四示明矣、亦卽增殖蓖麻便是增强戰力是以本市之民、過去曾以啟門之精神、致力於蓖麻之增產工作、爾來獲得優良之成績、是以最近由興農部大臣受到表彰狀及賞金、而於日昨（八日）七時、假遼陽神社境內、舉行表彰式典、被表彰者計有、第一國民高等學校、協和會遼陽市瑞穗分會、協和會市本部青少年團、三道街女子國民優級學校、翰林府國民學校、

謀槍後國民保健萬全
營市實施傳染病預防週間

【營口】槍後國民健康與否、實關生產部門之甚大影響、尤其時屆夏季烈日、管照萬物、各種傳染病易於發生之際、實有積極預防絕滅之必要、緣此、營口市公署、協和會市本部、市警察局等諸關係當局、爲期槍後市民保健萬全、決自六月九日起至十五日止計一週間、實施傳染病預防週間、除於當週間展開種種行事外、並對左記各項實施傳染病之預防

イ、住居、炊食場、下水溝便所、垃圾箱及井戶等實施清掃和消毒

ロ、捕鼠、鼠穴填塞、其他昆蟲驅除及勵行漱口洗手

ハ、一般蔬菜類勵行消毒

ニ、生水、生食物之不喫、

ホ、豫防接種及傳染病發時勵行報告

へ、各種娛樂機關內或場各百貨店及其他公衆出入場所此時別注意實施傳染病發生之防止、

ト、飲食店、市場等實施特別清潔驅除、

殉難勇士慰靈祭

【大連】對佐渡丸、常陸丸殉役勇士並野戰殉難殉職者合同慰靈祭、定於十三日午後四時在市內先明台佐渡丸殉難碑前、由大連佐渡丸會主辦之下舉行

對冬季採煖用炭
市配給課實施先期配給

【大連】市配給課、爲期多季採煖用石炭配給圓滑、按左記要領實施先期配給

一、前渡該當者

採煖期中十噸以上之採煖用炭需要者一千七百四十六件

二、前渡地區　大連市一帶

三、前渡數量

採煖期查定消費量之五成或七成）以十噸以上至三十噸五成、三十一噸以上七成）

四、前渡實施期間

大體自本月至十月末

五、前渡之方法

1、對需要者通知前渡數量（二噸以上至三十噸

之需要者爲其自十一月至

昂揚愛馬思想
嚴肅執行馬魂祭

【遼陽】昨七日爲愛馬日、遼陽陸軍當局爲對於苦功高之無言勇士表意謝之意、除實施軍馬祭開外、更於當日午前九時、於遼陽忠靈塔前執行馬魂祭、當時各官關代表各學校學生並愛馬會員等多數參加、至十時頃祭典方始終了、

網得海怪轟動街巷

【貔子窩】於上月海軍紀念日之廿七日午後、本埠許姓網得非龍非鱷之四不相一尾、長六尺餘、寬約三尺、高二尺五寸、而其小眼半瞪、爛有光、係於廿六夜間雨中而死者、經網者當卽報告警務署陳列於港埠通派出所之前、一時哄動街巷、圍觀如蟻、

老翁愛國赤誠一再踴躍獻金

【大連】市千代田町六之三七（二）於六日午前十一時訪問本大連憲兵分隊、寄託於該隊飛行機基金一千圓

授予表彰狀及賞金（續）

一月各月之查定量、三十一噸以上之需要者自十一月至三月之查定量、至其按分充當之差額量、在該當月可向關東州石炭會社及營業所配給處申告之

3在前渡數量額取若需爲有必要時配給其數量、4對各月別查閱於前渡充當數量、由關東州石炭配給會社對各需要者通知之、5、在前渡數量通知同時由市役所與學校、官廳交付採煖用石炭前渡申込書銀行、會社公寓其他一般需者交付採煖用炭購買票

局、爲便民計、欲將預製配給地盤、劃分爲二處、在轄內者歸轄內配給、在轄外者歸□□配給、如此辦法、卽日起行之可也、

配給糧米處所深望實行變更

【撫順城】邇來治國、下愿各面甚不均、蔡治須貧、古人已有明訓我滿洲國、物品配給、際本乎先賢無均無貧之意、相德城街、糧食配給在昔均於歸前、距營城內尚有三里之遙、三四五區的商民、領得糧米、均須攜車、未免耗得消耗費、集腋便可成袤、聚少成多、通經核計、已屬損失不少、近聞當

滿鐵埠頭局實施滿系鐵道戰士基礎教育

【大連】滿鐵大連埠頭局因日系社員之應成、而對滿系社員亦施行訓練講習會、映演會等、以使其鍛鍊精神及職能而實施埠頭防遞思想之鍛成、此次爲訓練日漸覺定之職場鍛成强化方針、將茶對滿系從事員之中堅幹部鍛錬學生全員之鍛鍊戰士、實施左記必須的基礎教育

△第一次教育、自六月十六日至七月卅一日
△第二次教育、自八月一日至九月十五日
△地點大連埠頭局訓練本部（營口）
△青年訓練教育訓練（營口）
△教育科目精神訓練、日本語、服務常識、數學、生活練成

禁煙行事中之雄辯大會
景毓方以下五名優良被選

【營口】禁煙局間多彩行事中之禁煙雄辯大會、於月之七日午前十時、假市公署二樓會議室由市何教育科長、陳財務科長、孫禁煙科長、市内各國民學校及國民優級學校教師及一般學生禁煙意識之昂揚、發揮熱烈、一時之禁煙雄辯、頗爲盛況、而在各出席審查委員慎重審查之下、結果決定分爲五等、（計五名）優秀被選

前二等被選者、決於月之九日午后七時零五分許、假營市放送局內、向市內朗讀雄辯文、早日戒除此項吸毒之惡習、茲將被選者氏名誌下
一等、景毓芳（同心校）女
二等、吳雅文（通濟校）女
三等、尹學敏（敬愛校）男
四等、陳國良（新光校）男
五等、蔡惠銘（樂園校）男

講題、鑑我東亞的美人講題、勝斥英美的毒源與從速戒除、講題、無煙週間回憶、講題、鴉片之由來及國人應有之覺悟、講題、鴉片之毒害、

滿鐵開防諜講演座談會

【大連】爲使滿鐵社員昂揚防諜思想、並防衛自體防諜陣制起見、滿鐵大連埠頭局招聘滿洲國警務總局萬建發氏、在各地區開催講演會與座談會、其各地開催日期如下、

△大石橋地區、十二日午後一時至五時在大石橋厚生會館、
△瓦房店地區、十三日午後一時至五時在瓦房店厚生會館、
△金州地區十四日後午后一時至五時在金州厚生會館
△大連地區十五六兩日午後一時至五時在埠頭局第二會議室

省儲金事務局次長一行抵遼視察儲金狀況

【遼中】本縣儲金事務局、自本年春依省儲金委員會委員長及縣長網元精顯氏之熱誠指導、以省側熱心協力、頗收成效、當局不遺餘力、漸步猛進、遠近達本儲金今年度三百三十四萬之多額、實較數日來成績甚佳、因此額爲省方資許與注意、因此奉天省事務局、爲對該實錢優良之遼中縣儲蓄事、予以特別助力及指導、以期進一步邁進高邁効果計、乃由省儲蓄事務局副局長張猛氏、與民合作社理事長張克峯等一行、於五月二十四日抵遼中午前數議內容、省儲金實行儲金業務進行狀況、招集縣各機關長、主辦股長、組合長、中銀支店長、中國支店長、興銀支店長、飯館會、業局長王惠泉副局長以下本

阜新市禁煙週間利用電影促癮者覺悟

【阜新】禁煙政策、自實施以來、已能收得極大效果、茲爲新市公署、爲促進癮者覺悟、力謀身體健康、故召集一般癮者、於本月四日在本市協和區大和街映座電影、表演各種電影、罪市長爲吸、無論男女一致努力向禁煙之一途邁進、以新滿國民之天職、須知、毒害之痛、早日使大家覺醒完遂、

國民教化連絡委員會將舉行

【奉天】當爲國人舉奉力貫徹、聖戰之秋、吾人尚需全力而力於生產增强及國運之五大運動之旨見、乃預定於七月中旬召開康德十年度第一回國民敎化連絡委員會、業已通令各教化委員準備中、

防□思想、並防衛自體防諜□□□□□□□、

佐許奇巧者雖逃其手、無辜殊遭者、乘輯無人、因之邦、省公署當局嘉而佐賓、獲得民衆愛戴而感激、茲者本縣經總務指之功、獲得市之樣、而盡其者、爲明心地、湛一時之好逃、宗國家法律、捕一切、造成違法之罪、擬估詐誘之罪、事爲韓主任偵知、於不動聲色中施捕、而後開始檢察、連捕之一例耶、已於本月下旬解送法院、惟該搏饒審、並關國策及民生、倘在國稱偵查之中、結果將如何依再誌云云

韓主任炯眼燭奸糧棧經理被檢

【遼中】本縣警務科經濟股主任韓某、對經濟警察事務不遺餘力、

國婦報國之赤誠募得欵額悉獻納

【凌源】翻譯本縣之我市國防婦人會、自組織以來、積極活動、而於上次海軍紀念日特加慰勞、以鍛錬軍國之地、務爲有所之際、本會之募款獻、而於此次募得四百餘圓之多額、已經託警局事部獻納矣、是此對於時局之瞭悟、咸以此次之愛國熱誠所致、當局大加讚揚、嗣後者、盡心、聲勢決心、爲全力、作戰誠而後已之義者、

安平街勤勞奉公隊挺身增產壯志堪嘉

【安平】本年度勤勞奉公隊、在大陸科學院國民勤勞奉公隊安平分隊、於四日午後一時出發、而安平街公所第一組於增產勞務奉公、乃於五日在本縣勞務中之一組、更有盡力協助、其挺身增產之精神、可謂壯志可嘉也、

關東州企業整備委員會

【大連】三浦關東州廳長官爲委員長之關東州企業整備委員會、定於十一日午前十時在新京開會、(民劉大連開催)開會、關於企業整備之諮問事項、討論大連實施本要綱及其他基本方針等諸問題、後以閉會云

滿映新作
國產恐怖鉅片
夜半鐘聲
綠林外史導演 王心齋 精心導作
寒梅 浦克 劉恩甲 陳鎭中 主演
八月大影上閱院
光亞 天雲 蕃金 協興
大陸 洲光 閣陽 城和 亞

驅徽 麻剌利亞 亞苗巴赤痢
內服新藥 歐斯新益散
Banyu

血經失調之各症
中將湯
CHUJOTO
婦女各疾殆由血經失調所致、尤其子宮器官諸症、赤白帶等、殊爲可慮、宜服中將湯、根本溫暖身體重要部淨化血液、旺盛血行、賦活全身新陳代謝機能、則自然解消頭昏上火發冷等困悉而得活潑的身體。
津村順天堂

恢復疲乏
助君安睡
赤玉牌葡萄酒
原質精良 美味甘醇

力期五穀豐收群起實踐除草

青年男女挺身增產

總動員展開勤勞除草工作

【新京】協和會於除草期、置重於農產運動之動員婦女子勤勞、及青年團、勤奉公隊應援作業、並遊休就勞、指導陣之強化四點、活用現地會運動組織、向除草必成途上邁進、與現地行政官署、及興農合作社之位打成一體、展開如左之除草期勤勞動員運動、

●婦女子勤勞動員、鼓吹農村婦女子、勤勞精神、進而指導其就勞由國婦幹部及道縣會行以宣化工作、以市為單位編成婦女子除草隊、實行集團工作、以昂揚勤勞精神、並應援國兵家族及勤奉隊並供出勞工家族之除草作業、如有餘力時、並勵行屯內除草、目下農村多有男人擔當燒飯責任者此後凡屬女人能做之事、皆由女人為之、

●青年團、奉公隊勤勞動員、農村青年團不行集團作業、各自於家庭除草、於商店服務之都市青年團、順乎理想間內使其除草、以期一面勤勞、一面訓練、都市補械之義勇奉公隊員、亦使其出勤於附近農村、以增加除草勞力、

●遊休者勤勞動員、徹底勤員農村之浮浪者、使其養成勤勞精神、令其就除草作業同時並於思想的、肉體的、感受勤導、以促其成為良好國民、農村之浮浪者、現仍不在少數、故決定展開強力之運動、

●強化指導陣營、以分會常務會及其他、常會、昂揚完全除草意識充分活用中堅會員及青年團員、努力指導情農奮起、更使縣本部委員以下之會運動指導於各村巡迴以期現術指導、勵旗勢萬全云

耕種完畢一齊開始除草

【新京】本年度農產物增產態勢、自春耕開始以來、即順利進展當入於六月上旬同時全作物亦均完畢作付全分配、而目下南北滿一齊邁入除草期、惟一部水稻插秧尚有未畢者、但此對全滿總量僅不過數%而已致全滿作付狀況將達成百%之境域、又作付轉換之物作亦始在[illegible]之狀態、本農年作付狀況茲以上述好成績邁向除草期、南滿地區已完畢第一回除草、東北滿地區亦努力第一回除草政府當局茲當除草最盛期將臨、始終標『完全除草』主義、邁於現地農村、倘更使縣旗指導陣、一村分會幹部、合作社、青年團等強行指導除草、同時對確保農機具、役畜、勞力方面、亦講求萬全措置、尤其關於活用協和會農村組織、以動勞動員、興農合作社農事共勵事業為重點、對此予以側面的促進之方針、又至現在之氣候推移、頗使作物發芽良好、但一方亦能助長雜草繁茂故有徹底的除草對策之必要、又於去多溫暖、予想當時發生病虫害、致要與現地指導陣、農民一致奮起、目下各地已整備除草戰、病蟲害豫防予防備勢、並茲七月下旬八月上旬之除草最盛期、而求出堅實之努態云

視察日學徒就勞

【新京】為視察滿洲國勤勞學徒就勞狀況兼國內主要事業場、來滿之日本國政府保官一行十名、(厚生省三名、文部省二名、大東亞省一名、軍需省二名、立命館大學二名)、於十一日晨余朝鮮抵奉天後、分別觀察本溪湖、撫順、鞍山、新京、哈爾濱方面、參觀旅順戰績予定於八月上旬歸國、十九日午後八時十五分抵新京、訪問關係各方面、二十日

電電提携會 舉行創立會

出席滿洲護工技術院主辦之座談會、二十二日離京、參觀吉林豐堤、

為達成戰力之增強、而技術人材之養成更為當前之要務者由省立第六國高主辦之興電電提携會創立式已決定於今日十日上午九時起於北陵區萬年街該校隆重舉行、而當日于奉天省長、王奉天市長、崔民生廳長等全參加、其提携會之主旨為第六國高工科、此次為強化電工科之教授、由電電事業對電工機械部門加於長期指導、而以高生卒業後則完全由電工採取、今後之加強頗堪期待也、

職場秩序確立運動優秀者 設置委員會審查予以表彰

以生產增強必確為目標對奉天省下金融化要織維皮革、土建、窯業等十余種產業部門、鉸置為身邊嚴收門之各事業體全域打成一片、曾由五月一日起、亘一個月間、一齊實施職場秩序確立運動收有莫大之成果後、閉幕目下担當此表彰審查主辦者側務興國會省、市本部、市本部及協和會省、市本部、又設定審查委員、項目如次、

一、運動實施計劃之內容、

二、對於必須達成目標各項目之達成方法及達成狀況

三、詞定達成目標設立之有無及此達成方法並達成狀況

四、職員勞務者與出勤率等以四項之總評為勤案後審

行審查決定、

即地區別表彰、由奉天市地區二十事業体、由撫順地區八事業体、由鞍山地區八事業体、由本溪湖地區七事業体、由遼陽地區三事業体、由海城蓋平、復縣、營口之各地區各有二事業體、鐵嶺一事業體計五十五事業體為表彰申請數遂行審查

於六月下旬以協和會市縣本部長及勞興國會支部長名義行地區別之共同表彰更由榮冠之地區表彰日本選拔十五事業體加以審查後、以七月中旬協和會奉天省本部長及奉天省勞務興國會理事長名義舉行本部表彰、但關於奉天市內之事業體表彰、由勞務興國會奉天支部、選長戶事務長竹內業務科長外、業務科各股長及由協和會市本部選時第二指導科長等為詮考委員於十六日午後一時起於協和會、實行詮考檢討會六月二十七 八日舉行 表彰式、

農村演藝慰安大會

據當戰力增強第一線後方生產戰士端在農村試觀現在之農民呼應國家之要請揮汗邁向於生產增強之途境了、其勞苦功高殊使吾人欽敬不已者也奉天中央放送局為對奉天省下各縣農村增產戰士實施慰問計乃決今後每月一次或兩次赴現地農村實施演藝慰安大會、六月中已決定二十五日利用舊端午節當日、在省公署後援下、赴清原縣清原街實施對現地人民慰問、由放送局直屬演藝團担當有、相聲、大鼓、話劇、音樂等娛樂、由曹吳二氏、及省弘報股担當下當日赴清原實施也、

教子有方治家有法 實為典型賢妻良母

阮經濟部大臣夫人訪問記

走到了北安街、阮經濟部大臣公館的門前、你一定會看見一群天眞爛漫的孩子們、在那庭院裡玩耍、有時唱歌有時舞蹈、站在旁邊的父母、眞有說不出的愉快、你要是不知道的話、你一定會想到這是鄰居的孩子們湊在一起吧、那知道這就是記者所要訪問的阮大臣夫人孫淑文女史的子女、

正是一個下午、四點的時分庭園的花卉、已經鮮艷的開放、一群天眞的少爺小姐、跑來跑去、一個小少爺跑到身邊、問記者的名姓、我拿出一張名片來讓他給帶進去他拿着名片飛也似的跑進屋去、一個僕人把我們迎接客廳去了、記者仍然留戀着院子裏的情景、隨狂客廳坐下這位多福多壽多兒女的老夫人便走進屋來、坐在記者對面的一個靠背椅上、和記者談了一些家常、記者就把問題移在教育子女方面上了阮夫人對我說

培養一個小孩、是眞不容易、做父母的、不知道經過了幾許的千辛萬苦、好容易造成一個人才、孩子雖然是自己的、可是他們的優劣、影響於國家社會實在很大、為父母的可不易呀

那麼阮夫人對於教養子女的法則、可否指示一點、記者這樣的問道

『關於這個』

阮夫人微微的笑了

我不是什麼教育家、眞說不出來所謂法則、不過就我個人過去的經驗我覺得幼兒的教育最為重要、就是兩歲至六歲間、這個時候、對於善惡的習慣、最容易感染、所以每個孩子在未入學前、關於善、怒哀、懼、愛、惡種種情感都須當加以正確的矯正、

在使孺時期、決不讓有一不良的習慣侵入

還補專門的教育、不是普通一人可以想像的、把纖維作成了應理、記者深受感動「對於兒童的思想、應如何注重呢」記者又是問了一個問題

思想方面、我們阮家、偏重於日滿協和思想、一共有十五個男女孩子、最長的卅歲、最小的四歲、完全受滿日本式的教育、長媳是日本婦女、因為在日本住了多年、孩子們都說得很好的日本話、家庭要有日本的客人來時他們並沒有想到那是外國人既因為夫人太忙碌了、所以並未多談、然後要求夫人帶膺孩子攝影、以便紀念、因為大少爺、大小姐等均在外埠或日本、以故祇與住在家裏幾位合攝一影、可是在攝影的時候他們兄弟姊妹間彼此都用日語談話、記者覺得簡直是流身親邦、這樣的人才、不但有利於我國、而大東亞的建設何患不能成功呢、

阮夫人本年五十三歲、生奉天省鐵嶺縣、身體強健、對於教育大東亞的青年後代、我們正在期待這康大的母親(照片即與其子女共於早晨作無線電體操之阮經濟部大臣夫人)

亟謀蓖麻生產增強

省定培育方法喚起人民注意

若無蓖麻、則擊滅驕敵美英之精銳航空機、其推進機、即不能轉動、故蓖麻亦可謂為兵器、奉天省、對此決戰下不可缺之蓖麻增產、於去年度獻納栽培、一般栽培、俱收優秀成績、尤以獻納栽培、舉全國第二位之輝煌成績藉示戰時下八百萬省民之意氣本年度爆此好成績之後担當去年度之數倍出荷數量為協和會運動之實踐一環、

四月下旬、至五月上旬之間各市縣事業體、學校、各種團體、不餘寸土、省下一齊播種、幸而氣候適當、刻下華長一〇糎、乃至一五糎、其成育狀況良好因今為間苗之適當時期、故將不健全者、及密生者、加以拔取、俾餘健全者一株、此時、因其塑敏弱而易損故須十分慎重處理之奉天省公署產業科、對一般蓖麻栽培者、關於栽培管理上最重要之間苗、及除草、喚起其留意如左、以期獲得全國第一之增產成績也、

在六月上旬、華長一〇糎乃至一五糎時、對不健全者、或密生者、實施間苗

六月下旬、華長二〇糎時行第二次間苗、使各成一株、或於間苗後、即使成一株者亦有之蓖麻栽歌、故對其保護上、須特別留意除草普通為三次第一回第二回與間苗同時、第三次於七月上中旬實行中耕共二次第一回於幼小時、實行淺耕第二回於七月上中旬實行此外須行完善培士以防倒伏

一、省縣旗纖維出貨分担的實績、

一、對於紡麻工場之原料月前配給計畫、並實施報告

一、月別洋麻青麻的耕作情況報告、

一、麻袋需給之概要、及工場的生產力之情況

一、本年度麻袋需給之預料

一、月別麻線之生產同收情況、及計畫實績

强化戰時機械生產

舉行科技機械部會協議會

協和會科學技術聯合會機械部會全國協議會、業於昨九日午前九時、假本市大和旅館開會、出席者、計有中央側伊知地經濟部工務司機械工業科長、科技聯事務局本村參事、矢野部部會長以下本部役員、暨各地區本部役員、時間定刻、舉行開會式次開開始會議、首提出左記各議案、

一、獨立工作機械工業對策之件、

二、組織修繕工作機械、器具、及其原動機等挺身補修錄之件、

三、獨立生產機械補充對策之件、

四、協力工場集團連絡之件

五、獨立科學技術勞工對策之件、關于各役員以獨工場重大課題為主、相互研討對策、食糧增產機械統力增強等有一切設施之間題、堅確保工作機械資材、高級鋼物製作力、工作機械工業技術者協力工場等具体問題、徹底協議、午後四時閉會、

輝南縣民 獻機報國

【新京】通化省輝南縣、三月曾向陸軍獻納飛行機一架、今更決定向陸軍獻納一架、向海軍獻納二架、與縣長以下五氏、於路書奉戴日之八日、訪問關東軍及海軍府、辦理獻納之手續

無線電

六月十日(星期六)

(新京)

六、〇〇(東新)報時報道十誦六、一五(新京)建國體操六、五〇(新京)中等日本語講座五百木元(新京)一、提琴獨奏〇1、吉普西之女2中國的大鼓二、管絃樂〇時間的舞蹈一一、四五(新京)戰場體操一一、五八(新京)默禱一一、五九(東京)報時

正午(哈爾濱)獨唱與樂音樂哈爾濱音樂團獨唱張佩寧指揮卡曲二、獨唱假獨夜泊三、輕歌達一、輕音樂巴里島夜音樂晚鐘四、獨唱春夜各城開南五、輕音樂進行曲寂之勇七六、獨唱禦零的落花七輕音樂滿遠的納爾聯納德〇三〇(新京)報道五、〇〇(東新)報時報道六、四〇

(奉天)鄉里通訊七、〇〇(東京)報時壓重時間(新京)學童新聞(哈爾濱)(新京)興家庭之夕家庭義話李沙盤周桂蘭王雅震條酒水七、三五(新京)描寫音樂鑑賞〇1、在陶瓷店裡2、森林的水車(奉天)講演寸陰即是寸金奉天市公立小北國民學校長白永亮八、〇〇(新京)報道八、二〇(營口)絲竹合奏1、碧水龍翔2、海林吐艷3、麥頭剛色營口音樂團營口秋聲樂團八、三〇(奉天)平谷調大鼓安送采(三)丙伯芝八、四五(奉天)說二重奏1、荒城之月2、滿園春色揚仕八、五五(新京)話劇決樂的旋律(放送文藝當選作品)劉京放送劇團編劇飛演導演王文九、三〇(新京)報時、節目預告一〇、〇五(奉天)評詞彭公案(五九)宋桐斌一〇、三〇(北京)舊劇

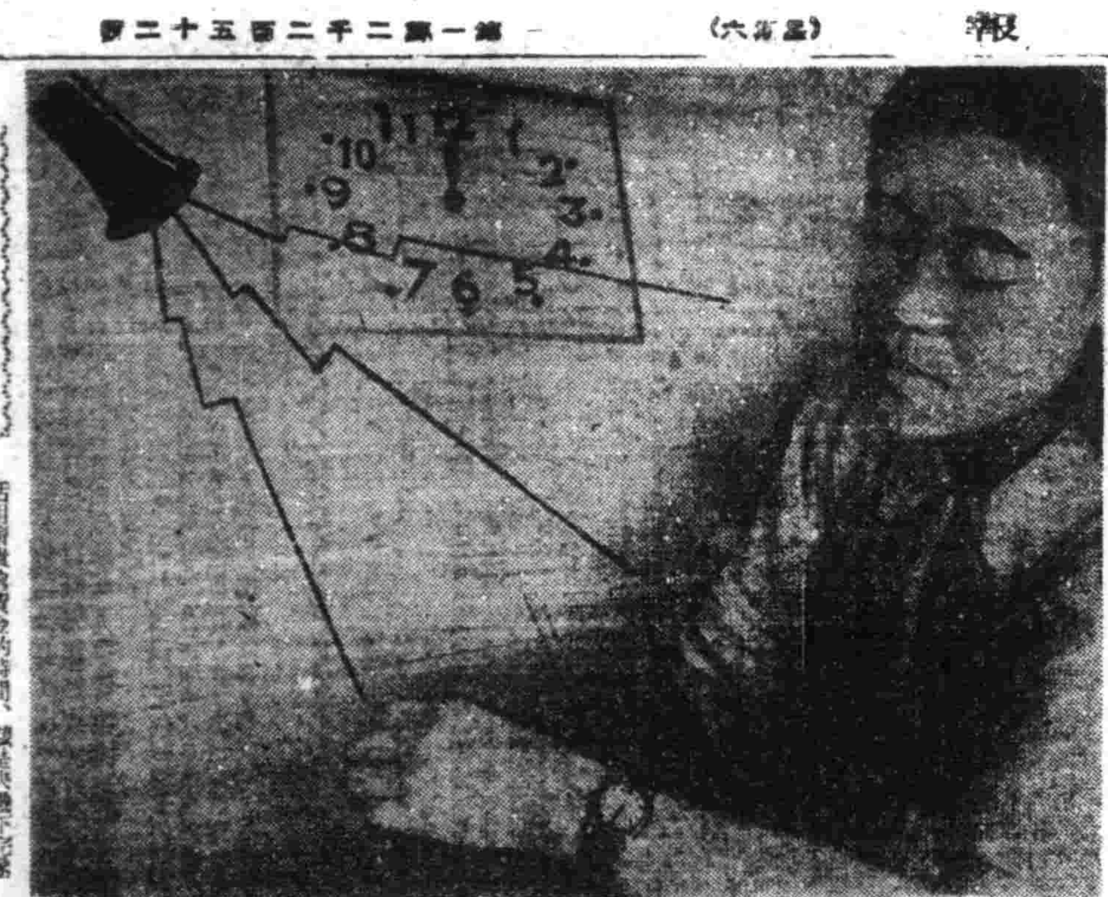

〔愛時增產完遂聖戰〕

活用寶貴黃金的時間、謀求決戰下完遂聖戰的原動力、不愛時、等於不愛人生、不活用時、等於不會支配人生、浪費時間、那好如浪費自己的生命、努力增產吧、青春永遠在我們的頭上！

夏季鍊成大會 滿映今日舉行

【新京】滿映及其子系會社關係團體之新京音樂團、滿洲雜誌社、滿藝、滿映、光音工業、滿洲音樂配給等、定於十日午前九時、於國都南新京滿映運動場、於全社員參加下、舉開第五回夏季鍊成大會、以期振興國民娛樂、同時可發揮其平素鍛鍊之成果月夜齊開之藝能人、届時可發揮其平素鍛鍊之成果、競技預定有「十人之步兵」「火車之一顯身手、競技預定有「十人之步兵」「火燒之詩聲」「萬來戰記」「藝術花旦」等興書影顯名相同之多彩競技、男女演員亦均行出場、預想屆時必將有一番盛況云

興農增產儲蓄

擬定每年十月開始

【新京】興農合作社中央會為三十億國民儲蓄達成一翼以農民為對象、現決定今後每年十月至翌年二月實施興農增產儲蓄乃由各縣旗市興農合作社以一份十四為單位、發行十四、二十元、五十元、百圓四種儲蓄證券、滿三年時每十元返還一元、又存款期間、每十元每年付與一枚抽籤券、支給左記獎勵當籤金抽籤為四十萬張一單位、分為甲、乙、丙、丁戊、已、庚、辛、八組、每組當籤金如左

△一等一千圓(一個)

△二等百圓(十個)

△三等五十圓(四十個)

△四等十圓(一百個)

纖維增產懇談會

戰時下可謂銳意增產斯路之麻袋原料的生產及製品、為遂行其需給、並同收的圓滑應確保纖維的緊急要請、十七日於興農部主辦下、在奉天興亞會館、舉開懇談會、有興農部福愛司長、纖維農作科長以下奉天、錦州、四平、吉林、各省的關係官農產公社、紡織、錦花會社等關係者、約四十名出席、關於麻袋原料之緊急對策、遂行協議與談

一、洋麻粗皮之生產增强、及計畫之實績報告、

防疫解剖室(二)

虎列拉傳染性實可懼 防止要素勿生食暴飲

新京市立病院醫官朱紹璋氏談

稱為歐洲巴虎列拉、對此因絕非一樣故似此病、然患、雖極類似斯所型之疾病或其類似有副傷寒乙名、於歐洲度虎列拉之病、故有印該地之地方度、可稱為發源地、為「虎列拉」真虎列拉本病其因於其本病在亞洲、又有亞細亞虎列拉之稱、此病於滿洲國家、常存在每因印度或中國方面之流行、在我國也一時猖獗、為法定傳染病之一種本病傳染之源泉、為本病患者或保菌者等之排泄物及病毒污染物等直接或間接侵入人體、此菌侵入門戶多由於口、其至要之傳染媒介為水或飲食物、蒼蠅及患者使用之衣物布片等、沒含有虎列拉病菌之排泄物於水、或此等排泄物因廁所之構造不良而侵其附近之井水、或在河川之上流及井沿洗滌此病毒所污染之衣類等、致水污染一旦使用此水、則誘發本病此不潔之水、混入牛乳或用此水洗野菜、易釀成此病之傳染、船舶特別是漁船、將糞便投棄於海水中、致使海水及魚貝類遭受污染、成為本病傳染之媒介、蒼蠅因其性好接觸污穢、且各處飛翔停落於食物之、因病毒之附着、則成本病之傳染媒介此外自己者所使用之衣服布片等、亦能助成本病之傳播、此外與本病發生有關係之事項、可舉交通、土地、季節及個人的關係等數項說明如次、

△交通的關係

本病非我國之特產、乃發源於印度、因船舶或火車之交通、而將患者或保菌者、由遠處傳來、更因交通之關係、傳播於各地、作成小流行或大流行之狀態、

△土地的關係

於居處不潔、且無上下水道之設備、非衛生的土地等處、一發生本病、其蔓延眞可堪可懼、卑濕之地比高燥之土地易遭此病之侵犯、

△季節的關係

於溫帶地方、初夏始流行至八九月而達其極、秋冷後漸減、及至冬季則終了

△個人的關係

本病雖在流行期、亦非悉數侵犯各人、因其個人之感受性而異、例如晒取含有此病毒之水或飲食物有不感染、而或感受其病勢亦弱、若罹病健全時、胃酸與身之皮對本病毒雖有一定之抵抗力然因暴飲暴食、攝取冰冷飲料、消化惡物、使胃腸之作用減弱而抵抗力減弱之防禦力時易發本病、其他憂慮、精神感動、亦為本病之誘因貧困者較富裕者易罹此病本病之潛伏期、通常為一至三日、快者三、四時、慢者五、八日、其全經過可分為前驅下痢期、虎列拉發作期絕脈期、及恢復期有時經過前驅期與虎列拉發作、有時於絕脈期之中途死亡、[illegible]

△前驅下痢

多無移帶及裏急後重而排泄多量稀薄便、通常腹鳴往往食慾不振、口渴、疲意、倦勞、手足厥冷、此等下痢、於本病流行時現於多數人、或不再急起重症、而經過一兩日、或經數日後、移行虎列拉發作、或無此前驅下痢竟移於虎列拉發作、

△虎列拉發作

不伴發腹痛及裏急後重而頻排泄多量米湯樣便便初尚含有胆汁色素、漸漸成混有灰色翳状片之水樣便、恰是如〔米泔汁樣便〕(米泔汁樣便)之外觀、其次嘔吐、其吐物最初含有未消化之食物後則全成米泔汁樣往往有頭痛之嘔吐、因此體內之水分顯著缺乏、皮膚發

生皺紋試以指捏之、此皺紋長時存在而不復舊、眼窩凹陷、眼瞼半開、〔虎列拉性顏貌〕、顴骨及鼻突出、聲音嘶啞而不清、四肢痙攣、手足厥冷、口唇、指甲等呈紫藍色、尿之分泌遂減或閉止、諸多之苦悶、脈搏頻數微弱、瞳孔反射遲鈍、反射減退或全失音、因腓腸筋痙攣、呼吸不利、患者甚覺苦悶、煩渴、眩暈、心悸亢進、皮膚寒涼而發紫暗、頸脈搏甚弱、以致全脈期完全不能觸知、

△絕脈期

(或冷期或窒脈期)於此期中四肢冷至驟度逐漸轉為冰冷、肌肉強直、皮膚冷、在體溫、降至於常溫以下、或發譫語、呼吸困難、昏睡狀態、往往於一二日內死亡以為常例、倘停有經過此期而漸向恢復者、最劇烈時發生後數時間而死、稱為電擊性虎列拉甚至無嘔吐下痢之頻內瀉發作數時間內而死亡者、此謂乾性虎列拉非大流行時不易見之、

△恢復期

患者未至絕脈期、或幸而經過此期而移行於此恢復期於茲嘔吐止而通稀少、便漸帶膽汁色素、心力亦漸恢復脈搏亦增高、末梢亦行所破之血壓增高、紫藍色消散、胸內不安苦悶、口渴等、於二三週內可恢復

上之死亡率、尤以小兒及老人為然、不可不知以豫防、

本病於我國並非常自中國方面傳入、所以對來自流行地之船舶、須嚴重施行檢疫、以防滅本病之侵入、若不幸既已於國內發生時、須將患者隔離、對其吐瀉物等、於嚴密消毒之下處理之、此等事宜非個人能力所能、應須賴必須官方努力、始可達到目的、是為公衆預防法、對此有個人的預防法、於虎列拉流行地守當嚴之衛生、對凡飲食物煮沸、且宜防止飲食物上、宜避免暴飲暴食、宜施豫防注射、虎列拉預防接種、於預防上亦為有效、近來又有內服預防藥、亦可試用、

於各主要地區 開道德講習會

【新京】協和會及道德總會為謀統馭地方道德中堅層、乃規定於各主要地區、開講習會、即本月十二至十六日在三江、二十一日至二十七日在北安、三十日至七月六日在濱江七月八日至十四日在四平、分別由中央派遣講師、促進改變為決戰的態

特輯 時之紀念日 漫畫

盛京漫畫隊 鐵燕

最新最靈 濕布藥 只要三十分鐘 立見神奇效果

此賴妙得

都知道醫藥費太貴 勤儉者常備此劑自療

所費無多 藥到病除

肺炎・肋膜・神經痛 牙疼・淋症・腫毒 眼病・外傷・風濕症

(一試便知)

高血壓中風

手足麻痺、易感疲勞、頭痛 不眠、耳鳴、半語、半身不隨

好評之 最新學說 特殊 荷爾蒙補給之新療法 何謂重要血壓中樞 如不留意易引起腦溢血死亡

ヤギクラミン

哈爾濱道外正陽十四道街

老福春堂藥房

本堂出品四種靈藥全滿馳名

劉氏養血保坤丸 能調經養血行經腹痛

劉氏樂仙膏 能貼婦女經血不調諸般病症

劉氏金丹 治咳嗽痰喘五勞七傷

劉氏金剛藥片 能扶陽固精夢遺滑精腰腿痛各等腎寒腎虧特別有效

各埠省城鎮均有經售

肺癆病不難治・益壽丹非奇藥

全國药房 均有代售

●肺病吐血● ●諸般咳嗽● ●其效迅速●

使肺癆菌繁殖於肺部●所到之處破壞損爛成空洞●故極難治療而殺盡肺菌●故無論一二三期肺病●均能見奏奇效●即無病者亦宜預防●先服益壽丹●以避免肺病之傳染●可保終身無病●延年益壽●從前死於肺癆病的●都是冤枉死的●目前患肺病的●都可以不死●益壽丹治一二三期肺病●有藥到病除之功●數千年來無藥可醫的肺癆病●有了救星●

益壽丹

日科學戰線捷報

——又成功兩大發明——

（橡膠・製氣油）東亞燃料研究所・日創立以來・即致意研究以生產松根油之作業・最近又研究飛機燃料及飛機用潤滑油・又告成功・據稱・喪失南方橡膠資源後之敵美・知正研究人造橡膠・而由煤油中提取大量人造橡膠・然日本之橡膠資源・除利用其本來之特質外・並將之化成油質・以供科學戰爭之需要・東亞燃料研究所之油化橡膠・全部由於日人研究・所得者其他技術之成功・多根據外國研究之結果・此種獨創之技術精神・實乃日本科學界實力之表現也。

（代用牛乳）愛護及病弱者必需之牛乳・今已成爲製造飛機之必要原料・因此各方對牛乳代用品積極研究・日大阪市生活科學研究所・自着手研究人造牛乳以來・歷時二月・苦心研究之結果・對人造牛乳之製造已告成功・且不亞於牛乳・於大阪府近乃利用休業工場開始擴大製造・該代用牛乳原料甚多・加工亦易・價格較牛乳約廉二三成云。

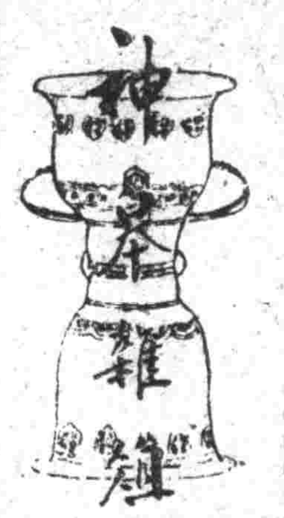

鐘表的變遷

鐘表・可以說是精密機械的精密機械・如果不信到天文台去看便知・那裡有以一類最高知識與技術作成的里佛拉・修線鐘天文用精密擺鐘・有納爾丹・洛羅瓦等經線儀・經線儀・實在是鐘表技術的最高峯・如此美麗且洗練的儀器・實在少見・現……驚訝。在德川時代・日本御鐘表師所製之櫓鐘・即此衛克鐘之縮小也。

荷蘭物理學者亨寄斯・在一六五七年・以垂擺代替棒擺而製成垂擺鐘・乃較正確・一六七六年・佛克發明退却形擒縱器……

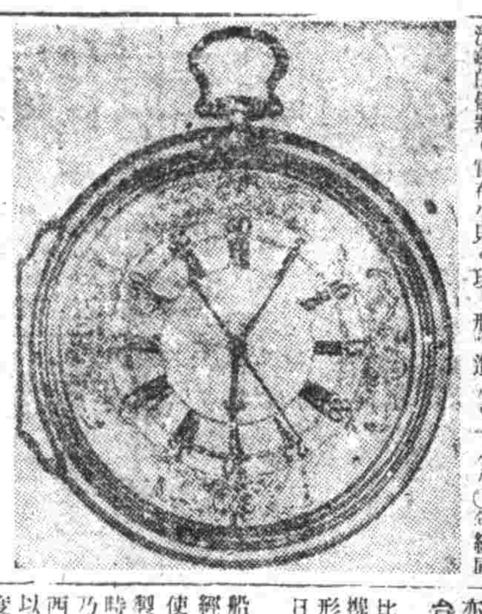

（圖）哈里生四號經線儀・得二萬磅賞金者

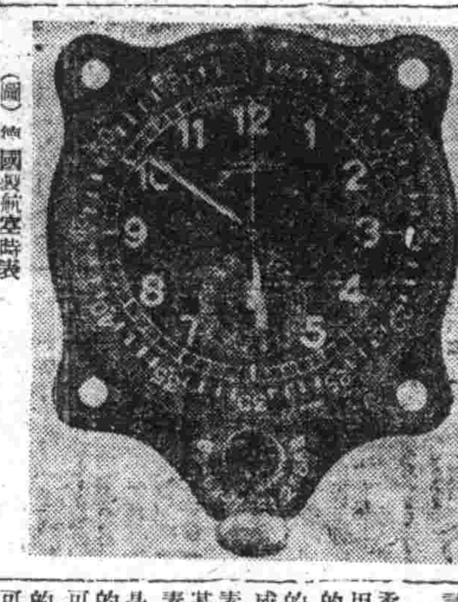

（圖）德國製航空時表

（圖）里佛拉天文用精密擺鐘東京天文台亦用之

（圖）日本製經線儀

武器中核特殊鋼

武器之中核爲金屬

特殊鋼是勝戰的關鍵

特殊鋼的起源是由日本刀

特殊鋼與航空機的發達

心扉　乃齊

麻疹與猩紅熱病（一）

姚氏醫院院長　姚紀彬
國婦聯支部理事　徐陳雋嬰
對談錄

當此決戰必勝體制之下・對於國民衛生保健問題最爲重大而不可忽視之事・故當局曾規定於本月九日至十五日爲傳染病預防週間・展開盛大行事・日前奉天放送局曾邀請姚氏醫院院長與國婦奉天支部理事陳女士・對談麻疹與猩紅熱病預防・茲將二氏對談・摘錄於下。

今日的滿華電影

當大東亞戰爭之後方及北邊鎮護之第一線・爲遂行聖戰・而舉國實行支援的我滿洲國・當然亦須舉所有的文化爲國策之遂行而協力・……

豆・高粱・米

（一）高粱千果
（二）米豆粉果

家庭

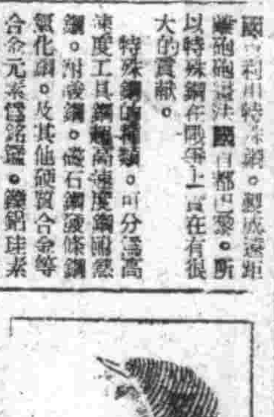

姙娠婦的流早產

——爾康——

儉與生活

小常識

穆儒丐著　玄奘法師

干傷壽繪　(122)

第六章　那爛陀大寺及大施場

金城　月弄花影　暴風與彈片（下期）

光明　回春曲　斷腸風月（下期）

雪閣　爲誰辛苦爲誰忙　夜半鐘聲（下期）

天光　凌波仙子　注意佳片（下期）

天樂　月弄花影　暴風與彈片（下期）

亞洲　白雲塔　注意佳片（下期）

光陸　夜半鐘聲　暴風與彈片（下期）

國際劇場　月弄花影　暴風與彈片

滿映最新音樂明快愛情巨片　月弄花影　廣瀨 宋培茵　新人 顧萍 李顯廷 主演　片內插曲二支 可愛的勇士 青春的心　國際・天樂 興亞・瀋陽 目下放映中

兒科聖藥 李氏小兒疳藥　鴻育堂

奉天滿洲女子打字學院招生

日滿書院　地照印鑑遺失聲明　尋姪啓事　于升庭啓

催眠術

協和電影院　月弄花影　暴風與彈片

瀋陽電影院　月弄花影　暴風與彈片

惠民病院　內科・產婦人科・小兒科・皮膚花柳科　院長 周惠民

東亞大旅社　日滿人適用旅館

滋陰補腎丸　健腦補腎藥　魁仁藥房　天益堂

調經安坤丸　主治　鶴春藥店　電話二一八四三番

福康育　婦女病好消息　國瑞藥房　福祿洋行